

平成24年度 新入生保護者 説明会 資料



次 第

- 1 開 会
- 2 校長あいさつ
- 3 入学までの予定（教頭）
- 4 中学校生活について（生徒指導主事）
- 5 諸経費について
- 6 父母教師会について
- 7 質疑・応答
- 8 閉 会

◆平成23年12月17日（土）

10：45～11：35

◆仙台市立台原中学校

1階 多目的ホール



説明会当日この資料をご持参ください

仙台市立台原中学校

TEL 234-3245

FAX 301-9628

<http://www.sendai-c.ed.jp/~daicyu/>

目 次

	ページ
12月17日(土)の日程	1
フリー参観(教科・授業者)の一覧	2
入学式までの準備・予定 新入生予備登校, 入学式	3
学校規定販売品	4
運動着販売の案内 申込書兼FAX送信票	5・6
男子 奨励服の購入	7
女子 奨励服の購入	8
生活の心得	9~11
登下校について	
1日の学校生活について	
礼儀作法について	
服装・頭髪について	
校舎・校地内について	
部活動について	
地区生徒会について	
校納金, 文化体育後援会費, 補助教材販売	12
平成23年度 第1学年使用教材一覧表	13
平成23年度 給食費等集金(集金事務について)	14
自動払込利用申請書(記入例)	15
平成23年度 学校給食費の集金	16
平成23年度 就学援助制度のお知らせ	17・18
各種証明書等の発行, 就学援助, 配布物一覧	19
平成23年度 日課時程表	20
平成23年度 年間予定表	21・22
平成23年度 卒業生 進路状況	23
父母教師会会則	24~26
父母教師会運営組織図	27
平成23年度 父母教師会事業計画	28
平成24年度 役員・委員登録カード	29

12月17日(土)の日程等について

【1】時程及び内容

8:45～ 9:35 1校時：フリー参観

9:45～10:35 2校時：フリー参観

10:45～11:35 3校時：新入生保護者説明会

(※新入生の皆さんは、3校時は体育館で職場体験活動の発表会を参観してください。)

11:40～12:00 運動着の申し込み(2階・視聴覚室)

【2】持ち物 上履き(スリッパ等), 筆記用具

【3】その他

① ご来校の際, 生徒昇降口よりお入りください。

② この「説明会資料」をご持参の上, 出席してください。

③ 運動着については, 説明会当日, 申し込みを受け付けます。

また, 当日欠席の方は, 直接業者にFAXされるか, 中学校に直接ご提出いただければと思います。

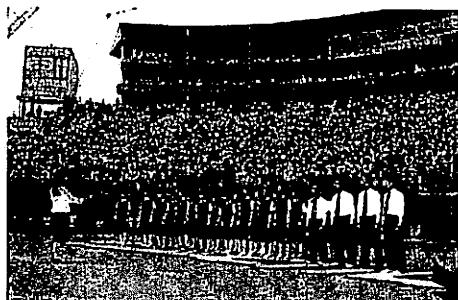

プロ野球オールスターで
国歌斉唱



和装学習

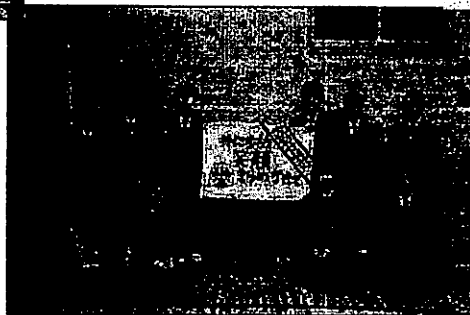

児童生徒による故郷復興プロジェクト

12月17日(土) フリー参観 教科・授業者等一覧

		1校時(フリー参観)			2校時(フリー参観)			3校時(フリー参観)		
		8:45~9:35			9:45~10:35			10:45~11:35		
		教科	授業者	場所	教科	授業者	場所	教科	授業者	場所
1年	1組	国語	菊地	1の1	数学	佐々木整	1の1	英語	半澤	1の1
	2組	数学	菅原剛	1の2	英語	半澤	1の2	美術	佐藤	美術室
	3組	英語	半澤	1の3	数学	菅原剛	1の3	国語	菊地	1の3
	4組	社会	千葉武	1の4	理科	井筒	1の4	数学	佐々木整	1の4
	5組	数学	佐々木整	1の5	社会	千葉武	1の5	理科	井筒	理科室
2年	1組	音楽	堀江	3F多	国語	畠山	2の1	総合 (職場体験活動)	2学年 担当	体育館
	2組	英語	菅野/長瀬	2の2/視聴覚	数学	緑川/佐明	2の2			
	3組	理科	浅野	2の3	英語	菅野/長瀬	2の3			
	4組	美術	佐藤	美術室	社会	八巻	2の4			
	5組	国語	畠山	2の5	理科	浅野	2の5			
3年	1組	理科	引地	3の1	国語	新妻	3の1	数学	佐々木明	3の1
	2組	英語	鈴木友	3の2	選択社会	邊見	3の2	国語	新妻	3の2
	3組	体育	千葉靖	体育館・武道館	技術	今泉	3の3	英語	鈴木友	3の3
	4組	体育	鈴木理	体育館・武道館	家庭	高橋	3の4	理科	音喜多	3の4
	5組	英語	庄子	3の5	体育	千葉靖	体育館・武道館	技術	今泉	3の5
	6組	数学	伊藤智	3の6	体育	鈴木理	体育館・武道館	家庭	高橋	3の6
けやき学級	生活	八巻/小岩	けやき	体育	菅健/小岩	けやき	社会	千武/小岩	けやき	

入学式までの準備・予定について

【1】新入生予備登校日

- (1) 期 日 平成24年 4月 4日(水) 9:00登校
- (2) 時 間 9:00~12:00
- (3) 場 所 体育館及び1・2階教室(小学校クラス別), 1F多目的ホール
- (4) 服 装 私服(小学校の時のもの)
- (5) 内 容 入学式の練習, 教科書配布, 諸連絡
- (6) 持参品 筆記用具, 上靴(小学校の時のもの可), 外靴を入れる袋, 役員登録カード1枚, 諸経費口座振替依頼書, 教科書等を入れるバッグ
- (7) 配布物 入学式案内状, 教科書 他
- (8) 販売品 次ページ参照

※10:00~12:00 1F多目的ホールで販売します。

【2】入学式

- (1) 期 日 平成24年 4月 10日(火)
 - (2) 時 間 13:00~
 - (3) 服 装 奨励服(名札, 男子ネクタイ, 女子リボン着用)
 - (4) 持参品 入学通知書, 上靴, 筆記用具
- 生徒登校 12:10(昇降口前でクラス発表)
- 保護者 12:40(体育館)

学校規定販売品

4月4日（水）10：00～ 1F多目的ホールで販売します。

【1】学校規定の販売品 その1

学 校 用 品 等		価 格
上靴（白ズックで、赤ライン）		3,200円
通学カバン（ナイロン製通学用背負いカバン）		4,500円
運 動 着	・トレーニングシャツ、パンツ ・半袖シャツ ・ショートパンツまたはハーフパンツ （どちらかの選択になります。）	8,200円 1,800円 ショートパンツ 2,000円 ハーフパンツ 2,450円
合 計		19,700円／20,150円

【2】学校規定の販売品 その2

美 術 用 品	・クロッキーブック ・アクリル絵の具一セット （アクリル絵の具、筆3本組）	300円 2,500円
------------	---	----------------

※ この美術用品は、入学後も購買部で販売します。また、兄や姉が使用した物もでも結構です。

4月4日（水）10：00～ 1F購買部で販売します。

バッジ（校章）	350円
---------	------

台原中学校運動着販売のご案内

台原中学校では体育時等に着用するトレーニングシャツ・パンツ・半袖シャツ・ショートパンツ(またはハーフパンツ)等を学校で定めており、トレーニングシャツ・パンツにはネーム刺繍を入れることになっています。

また、*トレーニングシャツのみアトピー用のご注文を承っております。

*アトピー用トレシャツ…トレシャツ襟の内側(肌に触れる部分)の素材が綿100%になっています。

サイズの取り揃え、ネーム刺繍に日数を要しますので、12月17日(土)の保護者説明会の日に申込みくださいますようお願い申し上げます。

4月4日(水)の新入生予備登校日の際に、代金引換えのうえ品物をお渡し致します。

1 申込み日 平成23年12月17日(土) 保護者説明会当日
 時間 11:40~12:00頃まで
 * 見本展示も行います。

2 販売日 平成24年4月4日(水) 新入生予備登校日
 時間 10:00~12:00

3 販売場所 台原中学校 1F多目的室

4 その他 12月17日の説明会当日に申込みできない方は、別紙申込書により、FAXでお申込みいただくか、直接ご来店いただきますようお願いいたします。

*サイズのわからない方のために、12月17日説明会当日、見本を展示します。

確認のうえ申込みをしてください。

*お下がり等で、同色体育着をお持ちの方は、ネーム変更を(刺繍解き賃¥400、刺繍入れ賃¥200)本校購買部で、取り扱っております。

保護者控え

品名	サイズ	単価	数量	金額	いずれかに○
トレーニングシャツ	S M L O 3L	4100			通常 アトピー
トレーニングパンツ	S M L O 3L	4100			
半袖シャツ	S M L O 3L	1800			
ショートパンツ	S M L O 3L	2000			
ハーフパンツ	S M L O 3L	2450			
合計 価格					

*ショート、ハーフパンツは、どちらか選択になります。

なお、当店内においても見本を用意しております。

取扱店

タカハシ運動具店

仙台市若林区大和町二丁目4-25

☎ 231-0892

FAX 231-8298

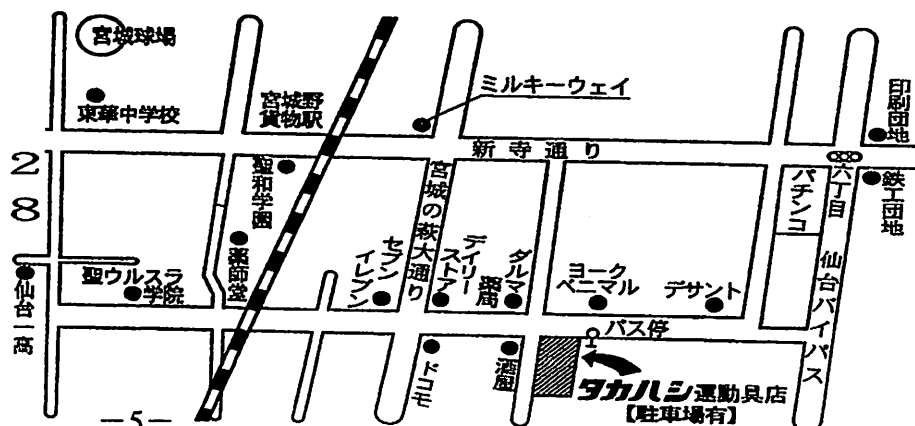

販売店控え

申 込 書 兼 F A X 送 信 票

小学校 組 番 (男・女) 生徒氏名

下記のとおり申込みます。

保護者氏名

㊟

連絡先 ㊟

品 名	サ イ ズ	単 価	数 量	金 額	いずれかに○	
					通常	アトビー
トレーニングシャツ	S M L O 3L	4100				
トレーニングパンツ	S M L O 3L	4100				
半 袖 シ ャ ツ	S M L O 3L	1800				
ショ ー ト パ ン ツ	S M L O 3L	2000				
ハ ー フ パ ン ツ	S M L O 3L	2450				
*ショート、ハーフパンツは、どちらか選択になります。				合計 価格		

*サイズを○で囲み、数量、金額を記入してください。

*サイズは下の表を参考にしてください。お子様の成長を考慮してご注文ください。

*下記のサイズ表以上は別注サイズとなり、別途料金となります。

*アトビー用トレーニングシャツをご注文の方は備考欄に○をつけてください。

*連絡先及び個人名については、販売終了後に責任を持って廃棄させていただきます。

<サイズ表>

サイズ	身 長 (cm)	胸 囲	ウエスト
S	140~150	86	72
M	150~160	90	76
L	160~170	94	80
O	170~180	98	84
3L	180~185	102	88

刺繍店控え 台原中

品 名	サ イ ズ	数 量	いずれかに○	
			通常	アトビー
トレーニングシャツ	S M L O 3L			
トレーニングパンツ	S M L O 3L			

小学校 組 番 (男・女) 生徒氏名

*サイズを○で囲む。名前が刺繍になりますので生徒氏名欄にはっきりと書いてください。

新入生の奨励服の購入について(ご案内)

男子

本格的な冬を迎えておりますが、皆様にはご健勝でお過ごしのことと存じます。
さて、本校では奨励服を使用しております。奨励服のデザインは下記のとおりです。
つきましては、奨励服の採寸・購入は下記のようにしておりますのでご案内いたします。
なお、関係小学校の校長先生より、この件について内諾をいただいておりますので申し添えます。

記

1. 採寸場所、採寸日(入学予定者は必ず採寸を受けてください。)

平成23年12月23日(金) から 平成24年1月9日(月)までに、
下記の指定店にて採寸、申し込みをしてください。(期間厳守願います。)

* 私立中学校受験または転出が予定される方も、必ず採寸を受け、合格・転出が決定した
時点でキャンセルしてください。

2. 指定店

(個人情報の取り扱いに関するお問い合わせ先)

* 藤崎 一番町館4階 電261-5111 * さくら野 5階 電261-6111
* 仙台三越 本館8階 電225-7111 * 生協 黒松店 電272-9631

3. 仕様・価格

男子ブレザー

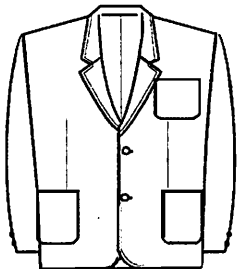

スラックス

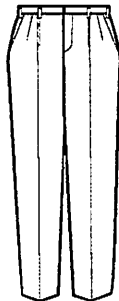

ワイシャツ

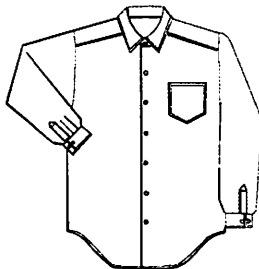

品名		単価(円)
		税込
冬服	ブレザー上衣	21,945
	スラックス	13,335
	ワイシャツ	2,625
	ネクタイ	2,310
	ベルト	1,365
夏服	夏用スラックス	12,600
	半袖ワイシャツ	2,520

4. 代 金……………お申し込みの際又は、商品お受け取りの際にお支払い下さい。

5. お受け取り期間…………… 平成24年2月25日(土) から 3月4日(日)まで

(注1)商品お受け取り後のサイズ交換は1週間以内とさせていただきます。

(注2)採寸期間内に採寸されなかった方は4月1日以降のお受け取りとなります。

(注3)夏用制服は5月27日~5月31日のお受け取りとなります。

(注4)お客様の個人情報につきましては、商品の製造・加工及び配送のみに利用させていただきます。

また、商品のお届けの都合上、メーカーからお電話でお問い合わせをさせていただく場合があります。尚、お客様の同意なしに、業務委託先以外の第三者に開示・提供することはございません。

(法令等により開示を求められた場合を除く)

尾崎商事(株) TEL 232-5226

新入生の奨励服の購入について（ご案内）

本格的な冬を迎えておりますが、皆様にはご健勝でお過ごしのことと存じます。
さて、本校では奨励服を使用しております。奨励服のデザインは下記のとおりです。
つきましては、奨励服の採寸・購入は下記のようになっておりますのでご案内いたします。
なお、関係小学校の校長先生より、この件について内諾をいただいておりますので申し添えます。

記

1. 採寸場所・採寸日（入学予定者は必ず採寸を受けてください。）

・平成 23年 12月 23日（金）から平成 24年 1月 9日（日）までに、
下記の指定店にて採寸・申し込みをしてください。（期間厳守願います。）

* 私立中学校受験または転出が予定される方も、必ず採寸を受け、合格・転出が決定した
時点でキャンセルしてください。

2. 指定店（製品は仕様統一を確保するため各社とも同一メーカー、同一品でございます。） （個人情報の取り扱いに関するお問い合わせ先）

・ 藤崎 一番町館 4階 ☎ 261-5111 ・ さくら野 5階 ☎ 261-6111
・ 仙台三越 本館 8階 ☎ 225-7111 ・ 生協 黒松店 ☎ 272-9631

3. 仕様・価格

女子ブレザー



ベスト

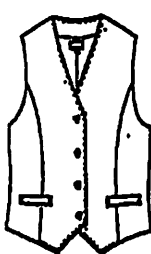

スカート

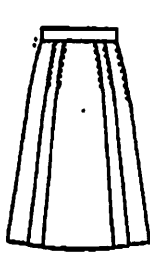

半立丸襟ブラウス



品名		単価（円）
		税込
冬服	ブレザー	20,160
	ベスト	8,610
	冬スカート	14,385
	丸襟長袖ブラウス	2,625
	リボン	1,260
夏服	夏スカート	13,860
	半袖ブラウス	2,520

4. 代 金・・・・・・・・・・・・・・・・お申し込みの際又は、商品お受け取りの際にお支払いください。

5. お受け取り期間・・・・・・・・平成 24年 2月 25日（土）から 3月 4日（日）まで

（注1）商品お受け取り後のサイズ交換は1週間以内とさせていただきます。

（注2）採寸期間内に採寸されなかった方は4月1日以降のお受け取りとなります。

（注3）夏用制服は5月27日（日）からお受け取りとなります。

（注4）お客様の個人情報につきましては、商品の製造・加工及び配送のみに利用させていただきます。

また、商品のお届けの都合上、メーカーからのお電話でのお問い合わせをさせていただく場合があります。尚、お客様の同意なしに、業務委託先以外の第三者に開示・提供することはありません。

（法令等により開示を求められた場合を除く）

宮城トンボ㈱ TEL 284-7651

【1】登下校について

- (1) 8時25分までに教室に入り、朝の読書を開始すること。
- (2) 学用品は台中カバンに入れて持ってくること。
- (3) 部活動終了後はただちに下校すること。寄り道などはしないこと。
- (4) 自転車による通学は禁止。
- (5) 登下校の際は交通ルールをよく守ること。

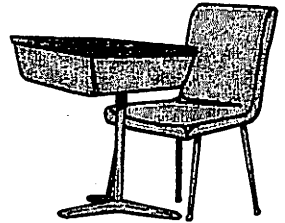

【2】1日の学校生活について

- (1) 日直は朝8時10分までに職員室の担任のところまで来ること。
- (2) 授業の間の休憩時間は次の時間への準備とし、特別教室などへの移動は休憩時間に完了すること。
- (3) 4校時終了後、すみやかに給食に取りかかるように、全員が協力すること。
給食当番は、白衣と帽子を着用し、全員そろって配膳室へ行くこと。ランチョンマットを各自準備すること。
- (4) 帰りの学活の司会は日直が行い、学習係は明日の授業の準備を昼休みまでに教科の先生に確認して連絡すること。提出物や準備物は忘れないように必ずメモをとること。
- (5) 清掃は、全員運動着に着替えて行い、分担区域ごとにチェック表などを活用してていねいに行うこと。
- (6) 部活動場所にはカバンや荷物を持っていくこと。
「さよなら」の後は教室には戻らないこと。
- (7) 学校生活に不必要な物は持って来ないこと。

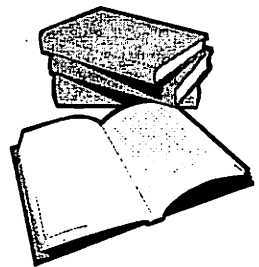

【3】礼儀作法について

- (1) 誰にでもさわやかにあいさつをすること。
- (2) 校舎内では、走ったりふざけたりしないこと。
- (3) 机・椅子・清掃用具等の公共物は大切に扱うこと。(落書き厳禁)

《職員室などへの出入りについて》

- (4) 出入りの時はノックをし、「失礼します」「失礼しました」とはっきり言うこと。
- (5) カバン・コート類は廊下の隅に整然とおいて入室すること。
- (6) 試験前(3・5日前)と試験期間中、会議中、打合せ中は職員室入室禁止。

【4】服装・頭髪について

服装は台中生にふさわしく、いつも清潔に保ち、華美にならないようにする

(1) 男女とも学校で指定した奨励服を着用すること。

＜奨励服＞ 男子：ブレザー・スラックス

女子：ブレザー・スカート（ストッキングは肌色）

(2) 服装については、儀式の時と平常時の服装に分けること。

① 儀式・行事などの時（朝会・長期休業前後の集会など）の服装
上記の奨励服に加えて、

男子は白のワイシャツ、ネクタイ（本校指定）

女子は白の丸襟ブラウス、リボン（本校指定）を着用すること。

② 平常時の服装

上記の儀式などの時の服装以外に、ワイシャツやブラウスに代わり、白のポロシャツ（胸にワンポイントの刺繍は可）も着用すること。

・夏季の服装 白の半袖ポロシャツでもよい。

・冬季の服装 ブレザーの下であれば、トレーナー・セーターを着用してもよい（華美にならないように）

パーカー類やハイネックセーターは着用不可。

(3) 男女ともブレザーの左胸に名札、左襟に校章のバッジをつけること。

(4) 通学用の靴は、運動靴。

(5) 上履きは、男女とも学校指定のものを使用すること。（購買部で販売）

(6) 6月1日～9月30日までは夏の服装とする。

(7) ウィンドブレーカーなどの防寒着の着用は、登下校・部活動中とする。

(8) 頭髪は中学生にふさわしい髪型にし、整髪剤などは使わないこと。

(9) 不必要なアクセサリなどを身につけないこと。

【5】校舎・校地内について

(1) 他学年・他学級教室へは出入りしないこと。

(2) 廊下・昇降口・駐車場では、土足やボール遊びはしないこと。

【6】部活動について

(1) 目的 自分の興味や関心にあった部を選んで継続的に活動し、中学校生活をより一層充実させるとともに、人間形成の一助とする。

(2) 部の種類 (平成23年度)

《運動部》野球，陸上競技，サッカー，卓球，バスケットボール，剣道，
バレーボール，ソフトテニス，バドミントン，駅伝 (7月～9月)

《文化部》吹奏楽，合唱，アート・クラフト

《他団体で活動し，中体連主催の大会に参加している競技》

水泳，スキー，新体操，フィギュアスケート



(3) 実施規則

- ① 活動の期間は，通年とします。また，入部については，「任意加入制」です。
- ② 平日の活動は，次のような時間内で行います。
 - ・前期 (3月～10月) ～午後5時45分終了，6時下校完了
 - ・後期 (11月～2月) ～午後5時15分終了，5時30分下校完了
 - ・昼休みの活動は行いません。
 - ・延長しての活動 (中総体前，各種大会前等) は，顧問が「活動届」を出し，原則として，～19:00までの時間で行います。
 - ・土曜日や休日の活動は，顧問が「活動届」を出し，原則として，9:00～17:00までの時間で行います。
- ③ 部活動中止
 - ・1学期定期考査前3日間，2学期定期考査前5日間および，考査期間中は，活動を中止します。
 - ・職員会議の日
 - ・学校行事などで指導体制が十分でないときも中止することがあります。
- ④ 入部手続き
 - ・生徒は，毎年4月に規定の用紙で入部手続きをします。
 - ・新生は，入学後は各部を見学し，その後に手続きをとり正式に入部します。

【7】地区生徒会について

(1) 組織や地区活動 (行事) などについて話し合います。

(2) 活動内容は，PTAの地区会長さんと相談し，決定します。

校納金について

【1】納入方法

本校の校納金は、郵便局による口座振替方式を採用しております。

「口座振替方式」とは、郵便局が校納金を年間納入区分に従って、保護者の貯金口座から自動的に引き落とし、学校に納める方法です。これは、公共料金等の口座振替方式と同じシステムです。

【2】口座振替の対象となる校納金

給食費、PTA会費、生徒会費、学年費等です。

【3】入学前に必要な手続き

- (1) 郵便局に貯金口座を開設して下さい。すでに口座のある方は、その口座を利用できます。本校の口座振替は、どの郵便局からも取り扱えます。
- (2) 「学校諸経費口座振替依頼書」に必要事項を記入し、お届け印を押印のうえ、4月4日(水)の「新入生予備登校」当日にご持参ください。

【4】その他

- (1) 振替日、納入回数、その他留意事項については、後日連絡いたします。

文化・体育後援会費について

- (1) 金額 年額 3,000円
5月に一括集金予定
- (2) 文化的活動、体育的活動を支援するものです。
- (3) 一世帯単位での会費になりますので、兄弟姉妹が在籍している場合は、低学年の生徒の方での納入になります。
入学後配布する専用の封筒で、購買部を通して、納入することになります。

補助教材販売について

- (1) 4月11日(水)の朝に販売する予定です。
- (2) 「平成24年度補助教材一覧表」は4月4日(水)の予備登校の日にお子様を通して、お渡しする予定です。
(参考までに13ページの平成23年度補助教材一覧をご覧ください)

<お問い合わせ先> TEL: 234-3245 係: 教頭 菅井

平成23年度 第1学年 使用補助教材一覧表

学年	教科等	教材の名称	発行所名	定 価	使用期間
1	国 語	国語便覧	浜島書店	660	3年間
1	国 語	作文学習ノート	きた出版	340	3年間
1	国 語	新・国語の学習 1	正進社	590	1年間
1	国 語	◆書きぞめ用品 (手本・用紙)	生協	380	1年間
1	社 会	つながる歴史	浜島書店	680	3年間
1	社 会	アクティブ総合地理	浜島書店	760	2年間
1	社 会	社会の自主学习 地理1 移行版A	新学社	410	1年間
1	社 会	社会の自主学习 歴史1 移行版	新学社	360	1年間
1	数 学	数学のガイド1	宝文堂	530	1年間
1	理 科	理科の自主学习1年	新学社	600	1年間
1	理 科	理科便覧	浜島書店	650	3年間
1	美 術	美術資料 表現と鑑賞	秀学社	750	3年間
1	美 術	美術ノート	宝文堂	400	3年間
1	美 術	◆用紙 (画用紙・ケント紙等)	北文社	150	1年間
1	美 術	★塑造用粘土木彫材	北文社	500	1年間
1	保・体	ワンダフルスポーツ	新学社	780	3年間
1	保 体	◆新体力テスト分析システム	第一学習社	220	1年間
1	技・家	技家学習ノート 技術とものづくり	宝文堂	310	3年間
1	技・家	技家学習ノート 情報とコンピュータ	宝文堂	310	3年間
1	技・家	技家学習ノート 生活の自立と衣食住	宝文堂	310	3年間
1	技・家	技家学習ノート 家族と家庭生活	宝文堂	310	3年間
1	技・家	★栽培用品他	生協	500	1年間
1	技・家	★刺し子ふきん	北文社	580	1年間
1	英 語	みやぎの英語学習帳 1	正進社	440	1年間
1	英 語	Enjoy Writing	浜島書店	180	1年間
1	道 徳	心つないで Heart to Heart	教育出版	550	1年間
1	その他	◆生徒会誌		1000	1年間
1	その他	◆生徒手帳		290	1年間
1	その他	◆生徒手帳用写真		450	1年間
1	その他	◆名札		260	3年間
1	その他	◆氏名ゴム印		150	3年間

合計 14,400 円

◆当日配付されていないもの
(後から授業等で配付されたり、実施されたりするもの)

平成23年度 希望購入教材一覧表 <教科別>

学年	教科等	教材の名称	業者	定 価	購入時期
全	保 体	男子用スクール水着	高橋運動具	1950	7月
全	保 体	女子用スクール水着	高橋運動具	3200	7月
全	保 体	柔道着	高橋運動具	3200	12月
全	音 楽	アルトリコーダー	生協	2200	10月

新入学生徒保護者各位

仙台市立台原中学校

平成24年度 台原中学校学校給食費等集金について

このことについて、下記のとおり取り扱いますのでご協力よろしくをお願いいたします。

【集金事務について】

台原中学校の主な経費(学校給食費・学年費・生徒会費・PTA会費)は、ゆうちょ銀行の貯金口座を利用した自動払込システムにて集金しております。

★ 自動払込システム

毎月の集金額を保護者等名義のゆうちょ銀行貯金口座から自動的に払込をするシステムです。払込は5月から翌年1月までの9回です。払込日は、5月は21日と25日、それ以降の月は10日と20日(土日及び祝日の場合は翌営業日)となります。

また、払込日(月2回のうちのどちらか)に残高不足等により払込ができなかった場合は、学校から生徒を通じて配付する、所定の「払込取扱票」により、各自最寄りの郵便局窓口で、期日までに納入していただくこととなりますので、残高不足等のないようにご協力をお願いいたします。

払込手数料につきましては、通帳より払込の場合は1件10円(集金額に含む)となりますが、払込日に残高不足等により払込ができなかった場合は、所定の「払込取扱票」により納入する際、手数料(1万円未満の場合60円)を別途窓口にてご負担願います。この場合、毎月の払込額から、通帳より払込の場合の手数料を差し引いた金額を記載した「払込取扱票」を配付しておりますので、紛失した場合等の再発行につきましては学校へご連絡ください。

★ 手続きの流れ

- ① ゆうちょ銀行に貯金口座を開設する。
 - * 現在ご利用の貯金口座があれば利用できます。
- ② 「自動払込申込書」用紙(3枚1組)に、記入例を参照の上必要事項の記入、通帳お届け印を押印してください。
 - * ゆうちょ銀行へ持参していただく必要はありません。
 - * ただし、お届け住所やお届け印が分からなくなったなど、口座について不明な点がある場合は、ゆうちょ銀行窓口でご確認のうえ記入し、学校へ提出してください。
- ③ 「自動払込申込書」用紙(3枚1組)を下記期日にクラス担当者に提出願います。
 - * 3枚目の控えにつきましては、登録が終わりましたら返却いたします。

提出日 平成24年4月4日(水) 新入生予備登校日

※上記期日に提出できない場合は、必ず4月10日(火)入学式までに提出をお願いいたします。

注意:貯金口座の登録、内容確認等につきましては中学校担当者以外からの問い合わせ等はありません。また、問い合わせがある場合は書面を利用いたします。

★ 平成23年度の集金額について

集金総額と月毎の集金額が決まり次第お知らせいたします。
お知らせはPTA総会終了後となります。

★ 「兄弟在籍調べ」について

PTA会費の負担につきましては一世帯あたりです。確認資料となりますので必要事項を記入し、「自動払込利用申込書」と併せて提出をお願いいたします。

記入例

注意事項を確認し、もれなくご記入のうえ期日までに提出してください。

口座届出内容について不明な点がある場合はゆうちょ銀行へ、

記入について不明な点がある場合は台原中学校（事務）TEL234-3245 までお問い合わせください。

父母又は生徒本人名義の口座で、通帳に記載されているとおりの漢字で記入してください

通帳に記載されている届出住所を記入してください。現住所と違っていても構いません

自動払込利用申込書

口座届出内容に関する欄

学校で使用する欄

入学生徒に関する欄

種目コード	<input type="checkbox"/> 契約種別コード	※太枠内にボールペンではっきりとご記入ください。 ※最近お受取りになった領収証をお持ちの場合は、窓口にご提示ください。 ※「お届け印」欄には、通常貯金のお届け印を押してください。	
1 6 6			
おとところ		(〒 982 - 0011) (ご連絡先電話番号 022 - 248 - 5250)	
仙台市太白区長町 4-6-1			
おなまえ		お届け印	
ミヤギ タロウ		宮城 太郎 様	
記号番号		番 号	
1 1 1 1 0		1 2 3 4 5	
※お申込みの日から払込みが開始される日までの期間を1か月以上あけてご記入ください。 ※払込日は収納加入者さまにご確認の上、ご記入ください。			
ご加入者名		仙台市立台原中学校	
口座番号		02260-1-64538	
払込開始月		平成 年 月 から 毎月 日 (再払込日)	
払込金の種別		電気料金 20 住宅用掛金 29 割賦料金 34 ガス料金 21 公庫借入金 26 購読料 31 税金 35 水道料金 22 育英会返入金 27 年金保険 32 30 電話料金 23 各種保険料 28 会 費 33 30	
※「ご契約者」欄はお申込人とご契約者の「おとところ・おなまえ」が異なる場合にご記入ください。			
おとところ		(〒 981 - 0911) (ご連絡先電話番号 022 - 234 - 1361)	
仙台市青葉区台原 5-16-1			
おなまえ		ミヤギ ハナコ 宮城 華子	
生徒氏名を記入してください		現住所を記入してください	
訂正する場合は二重線を引き、お届け印と同じ印鑑を1枚目と2枚目に押印してください		日附印	

必ずお届け印を1枚目と2枚目に押印してください

お届け印が分からない場合は、ゆうちょ銀行窓口等でご確認のうえ押印ください

番号は右からつめて記入してください

口座登録に関して連絡がある場合のみ使用しますので自宅又は携帯の電話番号を記入してください

現住所を記入してください

仙台市立台原中学校 校長 大内 吉基
同 父母教師会 会長 細井 崇久

平成23年度 学校給食費等の集金について

若葉薫るころ、保護者の皆様におかれましては益々ご清祥のこととお喜び申し上げます。

さて、過日開催されました父母教師会総会及び学年総会においてご承認いただきました学校諸費集金について、下記のとおりお知らせいたします。

また、集金日につきましては、5月は20日・25日、それ以外の月は10日・20日（土日及び祝日の場合は翌営業日）となりますので、ゆうちょ銀行の登録口座に前日までに準備をしていただきますようお願いいたします。

記

第1学年

給食 166 回

項目	集金年額	5月	6月	7月	8月	9月	10月	11月	12月	1月
学年費	3,600	3,600								
生徒会費	3,000	3,000								
給食費	44,488		5,000	5,000	5,000	5,000	5,000	5,000	5,000	9,488
PTA会費	3,400	3,400								
振替手数料	90	10	10	10	10	10	10	10	10	10
合計	54,578	10,010	5,010	5,010	5,010	5,010	5,010	5,010	5,010	9,498

第2学年

給食 163 回

項目	集金年額	5月	6月	7月	8月	9月	10月	11月	12月	1月
学年費	3,800	3,800								
生徒会費	3,000	3,000								
給食費	43,684		5,000	5,000	5,000	5,000	5,000	5,000	5,000	8,684
PTA会費	3,400	3,400								
振替手数料	90	10	10	10	10	10	10	10	10	10
合計	53,974	10,210	5,010	5,010	5,010	5,010	5,010	5,010	5,010	8,694

第3学年

給食 152 回

項目	集金年額	5月	6月	7月	8月	9月	10月	11月	12月	1月
学年費	6,300	6,300								
生徒会費	3,000	3,000								
給食費	40,736		5,000	5,000	5,000	5,000	5,000	5,000	5,000	5,736
PTA会費	3,400	3,400								
振替手数料	90	10	10	10	10	10	10	10	10	10
合計	53,526	12,710	5,010	5,010	5,010	5,010	5,010	5,010	5,010	5,746

けやき学級

給食 152 回

項目	集金年額	5月	6月	7月	8月	9月	10月	11月	12月	1月
学年費	該当学年の金額	*								
生徒会費	3,000	3,000								
給食費	40,736		5,000	5,000	5,000	5,000	5,000	5,000	5,000	5,736
PTA会費	3,400	3,400								
振替手数料	90	10	10	10	10	10	10	10	10	10
合計	47,226	6,410	5,010	5,010	5,010	5,010	5,010	5,010	5,010	5,746

※PTA会費の集金については、一世帯あたりとし、兄弟姉妹が在学している場合は下学年生徒（実家庭）の集金額に含まれます。

※学校給食費は予定回数×単価268円として計算しています。

＝ 平成23年度 就学援助制度のお知らせ(新規) ＝

仙台市教育委員会

仙台市では、経済的理由などにより就学にお困りの方に学用品費、給食費等を援助する就学援助制度を設けています。下記の理由のいずれかに該当しており援助を希望する方は、お子様の通学している各市立小・中・中等教育（前期課程のみ）学校にお気軽にご相談ください。

I 就学援助を受けられる方（1年以内に持家などを取得していない方で、以下の①～⑧のいずれかに該当する方）

該当理由	該当することを証明する書類（コピー可）																					
①児童扶養手当を受給している方（子ども手当・特別児童扶養手当は対象外）	児童扶養手当証書（表紙と市長印が押されているページ）																					
②生活保護が停止または廃止となった方	生活保護停止・廃止決定通知書（停止・廃止理由によっては認定できない場合があります。）																					
③18歳以上の世帯員全員の市民税が非課税（障害者・寡婦または寡夫で地方税法第295条第1項に該当する場合に限る）または減免されている方	平成23年度（平成22年分）市・県民税非課税証明書または減免通知書（各区区役所・宮城総合支所税務課、秋保総合支所税務住民課より5月中旬以降発行）																					
④20歳以上の世帯員全員の国民年金掛金が全額免除されている方	平成23年度 国民年金保険料免除申請承認通知書（社会保険事務所より通知）																					
⑤国民健康保険料の減免または徴収の猶予を受けている方 ※軽減は対象外	平成23年度 国民健康保険料減免承認決定通知書（各区区役所・宮城総合支所保険年金課、秋保総合支所保健福祉課より通知）																					
⑥生活福祉資金の貸付を受けている方	生活福祉資金貸付決定通知書または償還整理帳（社会福祉協議会より発行）																					
⑦個人事業税・固定資産税が減免されている方 ※一部の減免項目は対象外	平成23年度 個人事業税の減免通知書（県事務所より通知） 平成23年度 固定資産税の減免理由記載の課税通知書（各区区役所・宮城総合支所固定資産税課、秋保総合支所税務住民課より通知）																					
⑧同一住所に居住する全員及び別居の単身赴任の方の年間総収入額または年間総所得額が下記の金額（基準額）以下の方	<p><働いている方></p> <ul style="list-style-type: none"> 平成22年分給与所得の源泉徴収票（勤務先で発行） 平成22年分確定申告書（税務署または区役所の収受印のあるもので第一表・第二表部分） 現在の勤務先の給与明細書（直近3ヶ月分）及び賞与明細書 <p><退職した方・無職の方></p> <ul style="list-style-type: none"> 退職金の有無、退職年月日のわかる書類 雇用保険受給資格者証（雇用保険受給者） 平成23年度（平成22年分）市・県民税非課税証明書（各区区役所・宮城総合支所税務課、秋保総合支所税務住民課より5月中旬以降発行） 年金収入（遺族・老齢・障害年金等）がある場合はその額のわかる書類（年金改定通知書・年金振込通知書・公的年金等の源泉徴収票） 																					
<table border="1"> <thead> <tr> <th>家族数</th> <th>給与収入 (控除前の支払金額)</th> <th>自営業所得 (所得金額)</th> </tr> </thead> <tbody> <tr> <td>2人</td> <td>2,702,000円</td> <td>1,710,000円</td> </tr> <tr> <td>3人</td> <td>3,342,000円</td> <td>2,158,000円</td> </tr> <tr> <td>4人</td> <td>3,900,000円</td> <td>2,580,000円</td> </tr> <tr> <td>5人</td> <td>4,340,000円</td> <td>2,932,000円</td> </tr> <tr> <td>6人</td> <td>5,030,000円</td> <td>3,482,400円</td> </tr> <tr> <td>7人</td> <td>5,455,000円</td> <td>3,821,600円</td> </tr> </tbody> </table>	家族数	給与収入 (控除前の支払金額)	自営業所得 (所得金額)	2人	2,702,000円	1,710,000円	3人	3,342,000円	2,158,000円	4人	3,900,000円	2,580,000円	5人	4,340,000円	2,932,000円	6人	5,030,000円	3,482,400円	7人	5,455,000円	3,821,600円	
家族数	給与収入 (控除前の支払金額)	自営業所得 (所得金額)																				
2人	2,702,000円	1,710,000円																				
3人	3,342,000円	2,158,000円																				
4人	3,900,000円	2,580,000円																				
5人	4,340,000円	2,932,000円																				
6人	5,030,000円	3,482,400円																				
7人	5,455,000円	3,821,600円																				

- 親族等からの援助状況なども審査対象となりますので、収入額のわかる書類を依頼することがあります。
- 失業保険金や傷病手当金等、公的給付の他、退職金や生命保険金等の一時的収入がある場合、及び資産を保有している場合は、収入額などがわかる書類の提出が必要となります。なお、虚偽の申請がなされた場合は原則認定を取消します。

(裏面あり)

- 市・県民税非課税証明書等は、発行される時期が申請の時期と異なる場合があります。すぐに提出できないものもあります。この場合は発行され次第、速やかに提出をお願いします。
- 該当理由のうち有効期限のあるものは、有効な期間に限り認定となります。有効期限以降引き続き認定を希望する場合は、改めて書類を提出していただく必要があります。
- 年度途中の大幅な収入減など特別な事情がある場合は援助の対象となることもありますので、学校にご相談ください。

II 手続き上の注意

- 申請書は市立小・中・中等教育（前期課程のみ）学校に備えてあります。「I」の表のうちいずれかに該当することを証明する書類を添えて、お子様の通学している学校へ申請してください。その他必要な書類がある場合は、後日学校からお知らせいたします。
- 当年度初回の受付は4月末までです。次回以降は随時受付となり、原則申請した月から対象（申請した月より前にはさかのぼりません。）となります。
- 地区の民生委員児童委員が調査のために、自宅にお伺いする場合がありますので、ご協力をお願いします。

III 援助内容（金額は平成22年度の年額です。金額は変わることもあります。）

対象費目		学用品費等	新入学学用品費等	学校給食費	修学旅行費	校外活動費 (遠足等・宿泊)	通学費	医療費 (指定疾病のみ対象)
小学	1年	11,100円	19,900円	実費 (教育委員会から学校に直接支払)	交通費 宿泊費 見学料 等	交通費 見学料 宿泊費	実費	実費 (教育委員会から病院等に直接支払)
	2~6年	13,270円	—					
中学・中等教育 (前期課程)	1年	21,700円	22,900円					
	2~3年	23,870円	—					
支給予定月		10月・3月	7月		経費精算後	遠足等 宿泊	10月・3月 経費精算後	10月・3月

- 年度途中の認定の場合は、学用品費等は月割りとなり、新入学学用品費等（認定日が4月1日に限る）は対象外となります。また、学校給食費は認定日以降の経費が支給されます。
- 修学旅行費及び校外活動費は、認定日以降に実際に参加した行事について支給され、対象外の経費もあります。また宿泊を伴わない校外活動費（遠足等）は年間限度額（小1,510円 中2,180円）があります。
- 通学費は、公共交通機関を利用した場合で、片道の通学距離が小学校4km、中学校6km以上に該当する方のみ対象となります。指定学校以外の学校への通学、中等教育学校通学、自家用車利用、区域外就学は対象外となります。
- 医療費の支給対象となる疾病は、次のものに限りです。
< 虫歯、慢性副鼻腔炎、中耳炎、アデノイド、結膜炎（ウイルス性に限る）、白癬、疥癬、膿痂疹、寄生虫病、トラコーマ >
学校の定期健康診断等で上記の病気が見つかった児童・生徒の保護者に対して、医療券を発行します。医療券の効力は医療機関へ提出された日から発生しますので、就学援助認定後、医療機関受診前に必ず学校の医療券担当者へご相談ください。
また、医療費の支給対象外の疾病の治療費は、自己負担になります。

※ 就学援助は上記表の対象費目を支給する制度であり、学校納付金を免除するものではありません。

※ 支給時期は若干前後することがあります。また、対象費目の受領方法は、各学校の指示に従ってください。

※ このお知らせは、市立の小・中・中等教育（前期課程のみ）学校の保護者全員へ配布しております。就学援助が必要になった時にご覧になれるよう1年間保管してください。

仙台市立台原中学校

問い合わせ先

お子様の通学している学校の事務担当者
又は仙台市教育委員会学事課奨学調整係

電話 (234) 3245

電話 (214) 8861

【各種証明書等の発行について】

〈学校で発行する証明書の種類〉

事前に担任又は事務担当者まで申し出て申請用紙を受け取り、必要事項を記入のうえ申請してください。

① 学校学生生徒旅客運賃割引証(JR学割)

* 利用するJRの片道営業キロが100km以上の場合利用可能(運賃1割引)

② 在学証明書

③ 成績証明書

④ 卒業証明書

⑤ 定期乗車券発行申込書の通学証明

* 仙台市交通局の用紙は学校にもありますので、担任又は事務担当者まで申し出てください。それ以外の交通機関(JR・宮城交通等)につきましては申込書の準備を各自でお願いいたします。

* 「通学定期」購入に係る証明について、学習塾等に通うための証明は発行できません。

【就学援助について】

就学援助受給申請の受付は随時受け付けておりますので、「就学援助制度のお知らせ」をご覧ください。

継続申請については、各小学校から案内がありますので、中学校での手続きは不要です。

★今回配布書類一覧

① 台原中学校学校給食費等集金について(本状)

② 「自動払込利用申込書」(3枚1組) * ゆうちょ銀行専用用紙(予備登校日全員提出)

③ 自動払込利用申込書記入例

④ 台原中学校在籍兄弟調べ

* A5版片面印刷(予備登校日全員提出)

⑤ 就学援助制度のお知らせ

その他ご不明な点等がありましたら担当までお問い合わせ願います。

担当: 台原中学校 事務
電話: 234-3245

平成23年度 日課時程表

	日程(50分授業)
登校時刻	～ 8:25
朝の読書	8:25～ 8:40
1校時	8:45～ 9:35
2校時	9:45～10:35
3校時	10:45～11:35
4校時	11:45～12:35
給食	12:35～13:10
昼休み(含着替え)	13:10～13:30
予鈴	13:30
5校時	13:35～14:25
6校時	14:35～15:25
帰りの会	15:25～15:35
清掃	15:35～15:55

日	4月	5月	6月	7月	8月	9月	日
1	入学式(新任者)16:30 第二学期 進級 職員・生徒 紹介 教科研会 教科研会		衣替え 安全点検日 1・3年耳鼻科検診 PT A運営委員会②	校長会例会 教科研会 復興プロジェクト「星に願 いを」の制作(折り紙)	東北大会～10日 家庭 訪問、三者面談 県音 研合唱楽扶輪協会(3F)	部活動中止 市駅伝抽 選会 駅伝健康診断 安全点検日	1
2		運営委員会	校長会例会 校務部会	通信随上(7/9に変更)	家庭訪問、三者面談	期末考査① 台中祭打 合せ 校長等研修 少 年の主張	2
3		(祝)憲法記念日		通信随上(7/10に変更)	三者面談		3
4	職員会議(午前) 学年 月会①(午後)	(祝)みどりの日		合唱中間発表2時間× 3学年(特別時間割)	新教育課程説明会(特 別支援)		4
5	新入生予備登校 安全 火点検日 P役員会	(祝)こどもの日		PTA運営委員会③		期末考査②	5
6	職員会議(生徒指導十 水こどもの家) 学年会② (午後)	県中体連専門部総会		運営委員会		スピーチ大会	6
7	学年始休業! 研究推 進委員会①		市中総体物品渡し	市駅伝監督会議 四校 連絡会(本校事務局)		市駅伝大会	7
8	臨時休業 学年会③(新 金年度準備等)		市水泳大会抽選会	合唱コンクール(電力 ホール) 校長会東北大 会準備 県水泳抽選会		校長会中高連絡会	8
9		職員会議 尿検査 3年 内科検診 学級連絡網 確認日	市中総体激励会	通信随上(7/9)		校内研究授業	9
10		県スキースケート専門 部総会 尿検査予備日		通信随上(7/10)			10
11	新任式 始業式(小学校 入学式)	第1回学校関係者評価 委員会	60th市中総体 I	市中体連専門部委員 会 各種委員会・代議員 会 復興プロジェクト 校	◇三本松市民センター 木 F0室「はじめてのバソコ ン講座」9:30～12:30	県新人水泳大会	11
12	第49回入学式 PTA入 火会式 1学年・学級P	第1回教科外研究会 歯科検診3年、2年1・2 組	60th市中総体 II	職員会議 部活動中止	◇三本松市民センター 金 F0室「はじめてのバソコ ン講座」9:30～12:30 ★防犯デー	校務部会	12
13	発育測定 地区生徒会	心臓病検診1年	60th市中総体 III	学年会			13
14	対面式 臨時校長会	第28回 仙台青葉まつり (中止)	市中総体報告会	仙台市福寿学力学習状 況調査 ワックス塗布		市専門部総会新人抽選 水会	14
15	各種委員会・代議員会 生徒・職員写真撮影	第28回 仙台青葉まつり (中止)	文化体育後援会世話人 会(部活動世話人会)	授業参観・学年P総会・ 学級懇談 PTA新開発 行予定日		第2回教科研究会	15
16		学年会 前期教育実習 月(4W)↓	臨時休業日			台中祭準備(午後)	16
17		市中総体抽選会 教育 火 課程ヒアリング14:50 尿 2次検査	臨時休業日		全国大会～25日	台中祭(台小フリー参 観)	17
18	全校集会(任命式) P 役員会 市専門部総会	2・3年:精団式 尿二次 検査予備日		(祝)海の日			18
19	避難訓練	3年:修学旅行①第1回 木 教科研究会2年:野活活 動①		学年プログラム委員会	特別支援教育研修会 金(14:00～旭小)	敬老の日	19
20	学年プログラム委員会 市スキー専門部総会?	3年:修学旅行② 校長 会(県市連)野外活動、 校外学習	運営委員会 金の投票	全校集会・県中総体・コ ンクール激励会	NHK学校コンクール	始業休業日9/17 収 養楽オーガムコンサート (18:00～)	20
21	県中体連理事会? 校 務部会 内科検診1年	3年:修学旅行③ 2年:野外活動③	職員会議 部活動中止	夏休業!		PTA役員会⑤ 研究推 進委員会③	21
22	P運営委員会		市水泳大会 学年会 部活動中止 校区街頭 指導	県中総体	3年投票4時間弁当なし 職員会議 校内研修(NI E)		22
23	旭丘小P総会授業参観	2・3年始業休業日 火 の投票 前期教育実習(3W)↓ 金の投票 環境育成委 員会	校長会(東北地区) 市 水泳大会 部活動中止	県中総体	3年投票4時間弁当なし 指導案研修会 学年会	(祝)秋分の日	23
24			校長会(東北地区) 中間考査	県中総体	3年実力考査 弁当 合 同校長会 PTA役員会 ④ 研究推進委員会②		24
25	校長会総会 補助教材 販売	各種委員会・代議員会		県中総体 新教育課程 月 説明会(総則)	授業再開 全校集会	仙台市職員採用試験金 場(受験者数による)	25
26	内科検診2年 校長等 研修会	部活動強化期間～6/9 学年プログラム委員会 歯科検診2年3組～、1 PTA役員会② 火の投票	仙台市職員採用試験会 場	家庭訪問、三者面談 新教育課程説明会(進 修・総合・特活・西・社・	校長会例会 各種委員 会・代議員会	運営委員会 昇定交換 第2回実力考査	26
27			各種委員会・代議員会	家庭訪問、三者面談 新教育課程説明会(理 外・音・保・技・校・賞)		職員会議 仙台市Aフ ロック弁論大会	27
28	P総会13:00～ 県評議 員会・兼副会長会		県理事会・県中総体抽 選会 部活動中止 教科 書展示会	家庭訪問、三者面談		県理事会 各種委員会・ 代議員会 PTA運営委 員会⑤	28
29			PTA役員会③ 学年プ ログラム	家庭訪問、三者面談 全日本校長会役員研修 (東京)	学年プログラム委員会	第2回教科外研究会	29
30		生徒総会	校務部会		部活動中止	校長会県市連 立会演 説会 開票 学年会	30
31					部活動中止 PTA運営 委員会④		31

